朝鮮日報 朝刊 本紙朝夕刊十二面

社說 幹旋人夫의 離散
待遇를改善하라

一

三南에 水災가 잇섯고 關北에 新興産業이 생겨서 南方의 罹災民을 北方의 産業職場에 移住시킨 數는 實로 적지안타。그런데 이 一百二萬의 格으로 當局이 斡旋한 人夫들이 本來의 約束과는 너무도 差異가 甚하다하야 離散하는 者가 多數이라함은 本報 地方通信의 恒常 報道하는바이다。今日 咸興通信에 依해도 端豐線、長津江水電工事에 當局의 斡旋으로 간 人夫는 二千八百餘名인데 只今까지 離散한 者는 無慮 八百餘人으로 全人夫의 三分의一에 當한다 한다。이것이 어느 程度까지 正確한지는 알바이 업스나 離散의 理由가 飯場에 不平이 二百二十、賃金不平이 二百、勞力不堪이 百六十、誘引이 一百三十二、强募가 九十八名으로 모다 信憑할만한 理由다。그러므로 斡旋人夫의 離散이 얼마나 자즌가를 알수 잇슬것이다。

二

人夫의 離散을 그들의 習性에 돌려 人夫들의 無恒心한것을 責할지 모르나 그들로 안저보면 離散하는것도 全然 無理한것이 아니다。一日 五、六十錢의 賃金으로는 交通不便한 新開地에서 一人의 生計도 되지안을것이어늘 奚暇에 家族에게 生計費를 보내며、貯蓄을 養育하리오。食料가 먹을수 업고 견딜수 업는 일을 어찌 오래 繼續하랴。八百十名의 離散者中 三百餘名이 二週日以內에、四百餘名이 二週日 以後에 離散햇다는것을 보면 얼마나 人夫의 待遇가 苛酷함을 알수잇슬것이다。아무리 勞働者라 할지라도 故鄕을 떠나 돈버리를 갈때에는 제肉身이 不便하드래도 多少의 貯蓄잇기를 바라는것인데 貯蓄은 커녕 一身上의 支持에도 苦痛을 感하니 離散의 以外에 다른 手段이 또 어데잇는고。

三

勿論 非常時에는 勞務의 無償提供도 잇슬지오 私財의 獻納도 잇슬것이다。그러나 私利를 爲한 企業會社의 工事에 人夫들이 勞務를 無償 提供할 理由가 어데잇는가。況 그들은 一日의 勞務로써 一日의 生計를 經營할수잇는 人物임에랴。

혼히 當局의 斡旋人夫가 名目에 美麗하고 實際에 不然하다는 非難을 듯거니와 關北地方에의 斡旋人夫에 限치안코 西北地方에의 農業移民、甚하면 鮮滿拓殖의 滿洲移民에까지 이런 非難이 잇슴은 注目할 現象이다。當局이 但只 名目과 宣傳에 그친다면 모르거니와 眞實로 貧窮한 細民、災民의 生途를 爲하야 積極的 方針을 指示한다 할것가트면 왜좀더 企業會社 特殊會社를 徹底히 監督하야 如上의 非難的事實이업도록 미리 對策을 세우지 못하엿슬것이랴。時局의 重大化와 아울러 國民生活의 安定이란것은 實際問題化하얏거니와 이것을 認識치못하고 離脫을 일삼는다 할것가트면 그것은 百年大計를 爲하야 取치 안을 일일것이다。當局의 愼重한 考慮를 促하는바이다。

覺書主旨를全然無視

中央軍事行動은 平津增兵에對한自衛手段

現地協定은中央承認要한다고附記

我覺書에對한支那側回答內容

日高參事官에回答

【南京十九日發同盟】國民政府 外交部亞州司廳第一課長董道寧은 十九日午後四時帝國大使館으로 日高參事官을 訪問하고 約一時間半에亘하야 會談하엿는데 十七日 日高參事官으로부터 王寵惠部長에게 手交한 帝國政府의 覺書에 對한 支那側政府의備忘錄을 朗讀한後 이를手交하얏다 其內容은 我方의 覺書主旨를 全然無視하고 事件의平和解決에 對한 帝國政府의 熱意와 努力에對하야 何等誠意를 表示치안코 中央軍의 軍事行動은 日本側의 平津大增兵에 對한自衛手段이라고稱하야 어데까지 事件의 地方的解決을 認定치안코 如何한現地協定도 中央의 承認을要한다고 記한것이다

高亞洲司長廬山急行

【南京十九日發同盟】外交部亞洲司長 高宗武는 十六日午後六時부터 約一時間동안 日高參事官과 會見하엿는데 日高參事官으로부터 帝國政府의 重大決意를傳하야 高宗武司長은 蔣介石과 右問題에對하야 自己의 意見을開陳한後 그指示를受하기爲하야 十九日早朝飛行機로南京出發 廬山으로 急行하기로되엿다 따라서 王寵惠外交部長으로부터 我方에對한 回答은 右蔣高會見의 結果에依하야 廬山으로부터 發出한訓令에基하야 行할것이라고觀測되고잇다

覺書內容帝國大使館發表

【南京十九日發同盟】帝國大使館發表=支那의 覺書內容은 左와如함

一、中央政府는 事件不擴大主義下에 和平解決에 努力하고잇다 支那側의 軍事行動은 日本軍의 平津一帶增兵에 對한 當然의 自衛準備에 不過하다 中國政府는 事件의不擴大를 希望하는故로서 日本政府에 對하야

一、一定期限을 限定하야 日支兩軍同時에 軍事行動을 停止하고 武裝部隊를 撤回할것

一、今回事件에 對하야는 外交手段으로써 協議할것

의 二項을提議함 또地方的性質을 有하다는 理由로서 此의地方的解決을 圖하려는 現地協定도 中央政府의 承認을得하야함 또中央政府는 紛爭解決을爲하야 仲裁裁判과如한 모든方法을接受함

支那側回答으로受理
傳達者董道寧의言辭不遜

【南京十九日發同盟】日高參事官은 支那側에서 提出한備忘錄을 受理함에 當하야 董道寧에게『今日中에 回答할터이라는 外交部長 王寵惠의 言明에依하야 이를我方의 照會에對한回答인줄로 思考하는바 所見如何한가』質한데 對하야 董道寧은『余는單純히 王部長으로부터 備忘錄의 傳達命令을 바든것으로 其回答인지 아닌지는 알수업다』고 極히無責任한言辭를 弄하엿다 따라日高參事官은『이는王部長의 回答으로 認定하고 受理한다 萬若이박게 回答이잇스면 今夜中에 通知하라』고 거듭말한後『現今時局은 極히重大時機에 直面하야 何時에 不祥事가 發生할지알수업다』고 最後의 段階에達한것을 警告하엿다

【南京十九日發同盟】南京政府의回答을 傳達한 董道寧은 我大使館을辭去함에 當하야左와如한不遜한言辭를弄하엿다 只今十七日 日本側의 勸告에 對한回答이라고하면 回答이라고할수잇다 또回答이아니라면 아니라고도 할수잇다 이以上事件을 擴大함은 日支雙方에자미롭지못한일이니 이것으로 問題는 圓滿收拾되기를 思한다

拔本塞源的으로 斷乎한處置必要

支那側의約諾條件履行云云은欺瞞的手段

大城戶南京駐在陸軍武官談

【南京十八日發同盟】南京駐劄陸軍武官大城戶大佐는 十八日午後九時半 左와如한 談話를發表하엿다

事件發生以來 冀察當局및中央側의 諸動向을 考察하건댄 兩者가 表裏가되여 完全히 氣脈을 相通하고잇는것을 明確히알수잇다 要컨댄中央、冀察할것업시 모두不祥事件再發을 防止하려고 問題의 徹底的解決을 圖할意思는 毛頭업는바 現地交涉이 遲遲하야 進捗치 안음은 全然中央側의 指令에 依한것이다 假令冀察側이 我要求條件을 容認한다하더라도 이는皇軍의 威容에 恐怖한中央이 我軍을 現在線으로부터 撤收시키려는 欺瞞手段에 不過하다 그러타면 반듯이 또다시 中央地方의 責任轉嫁의 常套手段으로 여러가지 口實을 만들어 約諾條件의 履行을 게을리하야 드디어 이를 有名無實하게 結末을 짓게하려함은 幾多한 前例에 徵하더라도 明白하다 따라서 國民은 이點을 特히 意識하야彼等의 術數에 陷入함이업시東亞의 大局에鑑하야 拔本塞源的으로 斷乎한 處置를 取하여야할것이다

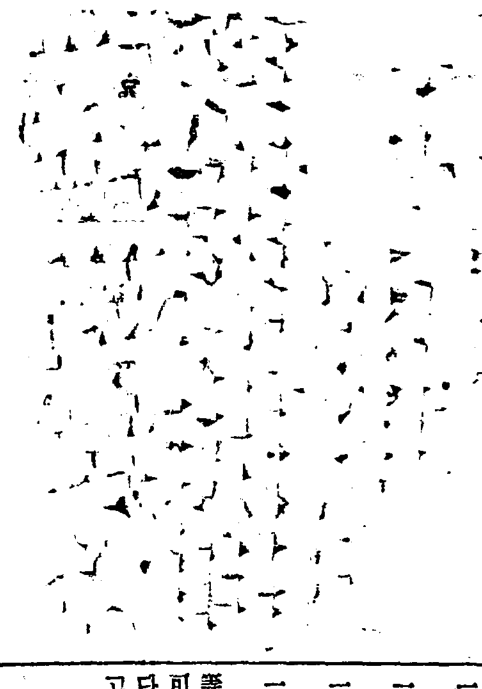

周共產軍代表 蔣介石과會見
三項目을提案

【南京十九日發同盟】共產軍의大立物 周恩來는 中國共產軍代表로서 十七、八의兩日 廬山에서 蔣介石과會見 時局에鑑하야 國共共同作戰 民族戰線統一을爲하야 左의三項目을提案하엿다

一、國家民族存亡의秋에 際하야 國共兩軍은 모름지이 中央의 指導下에 對日共同戰線을 敢行할것

一、滿洲、北支及 朝鮮共產黨員을 徹底的으로總動員하야 彼等을武裝시키여 又는共產軍의 進擊戰術에依하야 後方을攪亂할것

一、全國各界를 動員하야 民族的對日共同戰線을펼것

我軍列車의爆破陰謀

【北平十九日發同盟】北寧線楊村北倉間의二十九軍橋梁에爆藥이裝置되여잇는것을 十九日朝七時路警이發見하야 北寧線列車는 겨우難을 免하엿다 共產軍分子의 日本軍의 後方連絡을 遮斷키爲한 所爲인듯하다

梅津何協定違反코 續續兵員、馬匹輸送
酒井少尉撮影으로判明

【天津十九日發同盟】酒井少尉는 北支軍의 猛射를 바드면서悠悠히支那軍의 列車輸送狀況을 카메라에 넛고 歸還하엿는데 그寫眞을보면 晴野中을 十數輛의列車가 進行하는것이 明白히 백히여잇다 何如튼지 支那武의 無蓋車로 兵員馬匹을 滿載한狀況이 明白하다 他一輛에는 軍需品가튼것을 滿載한 貨物列車가 進行하여 支那軍의 梅津何應欽協定違反을움직일수업는證據이다

北上部隊撤退하라
喜多少將支那側에最後的勸告

【南京十九日發同盟】大使館附武官 喜多少將은 在支帝國陸軍代表의 資格으로 十九日午後三時부터 同四時까지 一時間동안軍政部長何應欽을 正式訪問하고 左와如한 最後的勸告를 하엿다

帝國政府는 駐支軍部로 하여금 不擴大主義로써 事件의 徹底解決을爲하야 努力케하고 잇다 그런대 支那側의 行動은 全然日本側의 期待에 背馳되고 民心의 動搖、現地協定의 不承認 梅津、何應欽協定을 無視하야 中央軍의 北上等我方에對한 挑戰的行動은 枚擧에 不遑이다 支那側은 모름지이 一個師의 現狀에잇서 小事에 拘泥치말고 速히北上部隊의 撤退 空軍의 撤回를 斷行하라

이에對하야 何應欽은 『中央軍의 北上은 承認하나이는 自衛行動에不過다』고여러가지로 陳辯하엿다

支那側逆襲的抗議
軍部當局 一蹴키로決定
我軍用機의河北省內偵察은 梅津何協定에基한合法行動

【東京電話同盟】中央軍의 北上을 調査키爲하야 我軍用機가河北省內 平漢線沿線을 偵察할時支那軍으로부터 一齊射擊을밧고 我軍機도 不得已 이에應戰한데 關하야 支那側은 主權領土侵害라稱하야 逆襲的抗議를 提出하엿다고傳한다 右에關하야 我軍當局은 我軍用機의 行動은 梅津、何應欽協定에基한 合法的行動으로 支那側의 抗議는 何等理由가 업다하야 이를一蹴하기로되엿다 即 昭和十年六月에成立된 梅津、何應欽協定에依하면

一、于學忠軍、中央軍의 河北省撤退

一、河北省主席 于學忠 憲兵第三團長 蔣孝先의罷免

一、憲兵第三團 北平軍事分會政治訓練所 河北省黨部等의 河北省撤退 排日秘密機關의解消

排日抗日의 取締徹底를 規定하고 梅津駐屯軍司令官과 何應欽 軍事分會委員長間에 協定된것인데

一、日本軍은 右協定事實을 支那側이 實行하는가 안하는가를 明確키爲하야 適時飛行機其他適當한 機關으로써 其監視를 行하는權限을 同協定에保留하엿다

一、今回事件은 支那軍이 本協定을無視하고 中央軍及 飛行機等을 北上식혀 協定關內로부터 河北省內에 侵入한다는 情報가 頻繁하야 我方은 協定에明瞭히 保留된 權限에基하야 中央軍 其他의 越境侵入의有無를 飛行機로서 偵察한것으로 協定은 全然無視되엿다 支那軍은 不法하게도 我偵察機에 向하야 一齊射擊을 行하엿기때문에 自衛上 이에 應戰한것으로 非는 明白히支那側에잇고 이런 抗議와가튼 것은 一顧할價値도업고 理由도업는것이 明瞭하다

廣田外相參內 北支情勢奏上

【東京電話同盟】廣田外相은 十九日午後四時宮中에參內하야 天皇陛下께拜謁하고 北支情勢及國民政府의 態度等에關하야 委曲奏上하고 여러가지로 御下問에奉答한後 同四時四十三分退下하엿다

北支에鮮銀劵使用

【東京電話同盟】北支에잇서 我現金買上에要하는 通貨의 種類에對하야는 從來大藏、日銀、鮮銀各當局間에서 愼重協議를 進行하고잇든바 最近現地情勢에 鑑하야 朝鮮銀行券을 使用하기로內定하엿다 即滿洲에 잇서서는現品買上에 對하야는 滿洲國幣等으로 支拂하여왓스나 現在에는 北支에잇서 鮮銀券의 流通도漸增하는 狀態임으로 그取扱上圓滑을 期할수잇게되여 結局 鮮銀券을 使用키로된것이다 그리고 이에伴하야 同行의 保證準備發行 限度擴張外發行引上等이 當然考慮될것으로 特別議會에 關係法改正法案을 提出하게될 模樣이다

中央軍續續北上
武漢行營戰鬪開始旗幟色別決定

【漢口十九日發同盟】湖南省常德에서 岳州로向하는 汽船으로輸送된 新編第八師는 十七、八兩日漢口를經由하야 鄭州로向하고 漢口에잇든 第五十八師의 主力은 同十八日開封으로 向하엿다 開封에잇든 第十二師及砲兵獨立師는 이에압서 이미北上한模樣이다 胡宗南麾下의 第一師는徐州에서 出動準備를 整頓하고津浦線으로 北上할 豫定이라한다 그리고 武漢行營은 戰鬪開始時에 旗幟色別을決定하야 그旨를 各部隊에通達하엿다

平漢、隴海兩線 一般旅客停止狀態

【漢口十九日發同盟】平漢線은軍事輸送으로말미아마 十七日夜부터 運轉狀態困難에陷하야 一般旅客은 鄭州에 머물러잇고 每日二回不定한 往復을하고잇다 그리고 漢口의軍需品輸送은 極히活潑하야 隴海線의 軍用列車와 함게 平漢線은 바야호로 全然停止狀態에陷하여잇다

時局懇談會서 半島同胞態度決定

【奉天十九日發同盟】北支事變에 處할半島人의 態度를決定할 在奉半島人有志時局懇談會는 十八日午後四時大和호텔에 約百名列席하야 開會하엿다 開會辭에뒤이어

一、一致團結로서 支那의暴戾行爲를 一切排擊함

一、全滿在住半島의 同胞에워처 對支輿論을 統一함

一、帝國政府에 半島義勇兵募集을請願함

一、國防獻金을 募集하고또皇軍將兵을 慰問함

一、帝國政府及第一線皇軍에 激勵電을 發함

等五議案을 上程하야 滿場一致可決하고左와如한 決議를決定한다음 日滿兩國의 萬歲를三唱하고 同六時經會裡에閉會하엿다

決議

吾人은 北支事變에 對하야帝國民의 任務를 自覺하고帝國政府의 所信斷行에 奉公하기를期함

米買受申込

【東京電話同盟】農林省發表 十七日公定價格에依한 米買受申請은 左와如하다

東京	二八八
門司	一、五〇〇
小樽	五〇〇
神戶	二〇〇
熊本	四八〇
松江	二四一
合計	三、二〇九
昭和十一年十一月一日以降累計	三三八、八三五

人事·集會

◆近藤儀一氏(朝鮮總督秘書官)新任人事次來社

夕刊後市況 十九日

◆橫濱 生糸 後引◆ 當限八七二〇〇 先限八四〇〇〇

◆福井 人絹 後引◆ 當限 七七七〇 先限 七七六〇

恩給 最長期及短期共 極低廉 立替 地方人士의 取引은 特別有利 敏速親切 京城鍾路三丁目七七 鄭商會 本社京販 電話(光)本局一五九七番

最大ナル設備ト最古ノ歷史輝キ·技術的權威アル敎授網羅 夏期自動車學生大募集 (要案內書請求 四錢切手) ▲見ョ!!冠タリ本校卒業生ノ運轉免許試驗每月合格數第一位ヲ占ム ▲京城府太平通二丁目三六七番地 京畿道認可 南大門自動車講習所 ▲電話本局八六七·二〇五六

亀の子束子 알맛게크고 죄기조흔形 纖維의良質 誠實한製法 이것들이서로어울려야 쓰기조코 他品의三倍되는 龜の子숄이된다 속기쉬운僞造品이잇다 龜の商標와龜の子숄의文字에御注意 東京 西尾商店

日英米佛特許 日本特許 八八八四七號 英國特許 三八七八四四號 米國特許 二〇〇八六二〇號 佛國特許 七三三五七〇號 パイロット高級インキ 品質조코값싸고 高尙한色調 2オンス入 ¥.20

小資本工業案內 三錢切手送하시면 小資本大成功에 關한 ··· 泰昌工業所

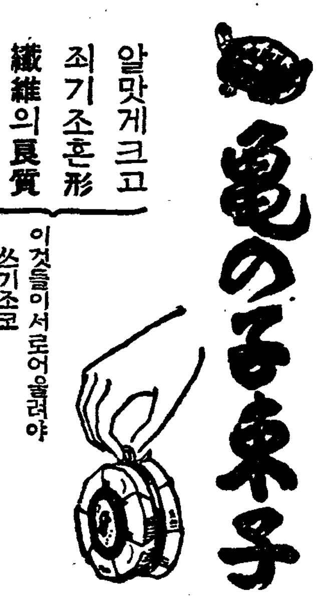

ホントーに良く寫る寫眞機 —五十錢からあります— ●海に山にハイキングに家庭の記錄にお小使の一部で買へる安價な寫眞機でお寫し下さい ●本社直接の御註文は送料四十二錢かかりますからなるべく各地の特約店でお買上下さい ●特約店では寫し方も敎へ現像其他のお世話も致します ■特約店大募集 ▼一、規約 二、掛値絶對なし 三、發送迅速 ▼特約店御希望の方は店名スタンプ御押印の上郵劵六錢封入お申越下さい(但最初の仕入十圓以上) 製造元 名古屋市東區大津町大通り五 東京カメラ製作所 大特約店

鋸製造卸 大工道具 卸値段表進呈 專門製造直賣、信用販賣日本一 大阪市東區神崎町四一 武村製作所 電話(東)一七八五番 振替大阪七六四七〇番

見本陳列 袋物問屋 株式會社 矢澤商店 木手道具、理髮器械、金物一般 大阪市東區南寶寺町一丁目 電話船場四〇六一·五〇五九番 振替大阪四二八二七番 型錄進呈

㊀武田發賣品

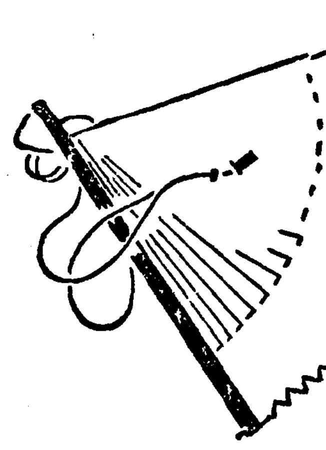

わきがと汗止に 암내와 땀 防止에 시원한크림 タモラ 다모라 外出時 겨드랑이의 허리끈이다는데 목의 周圍、이마의머리끝等 땀이나기쉬운 部分에 발나두면 땀냄새를업고 衣服을 더럽히지 안습니다 다모라는 또腋臭(암내)에도 優秀한治療劑로서 世間의 信賴를 밧고잇습니다 (小)六十五錢 (大)一円二十錢 發賣元 株式會社 武田長兵衛商店 大阪市東區道修町 關東代理店 株式會社 小西新兵衛商店 東京市日本橋

家庭常備藥 身熱과頭痛과感氣에 魚乙彬金鷄納 適應症 感冒 身熱 頭痛 瘧疾 寒熱 食慾不進 痛疾 瞥腹症 虛弱症 發賣元 魚乙彬萬病水錠本舖 釜山府榮町 魚乙彬製藥株式會社 電話一九三九·振替釜山五〇〇 魚乙彬 二十五子담一瓶 金三十錢 十二子담一瓶 金一圓六十錢 送料二十七錢

本社懸賞寫眞其八 一等 "漢江鐵橋附近" 京城府寬勳町三〇番地 金貞來

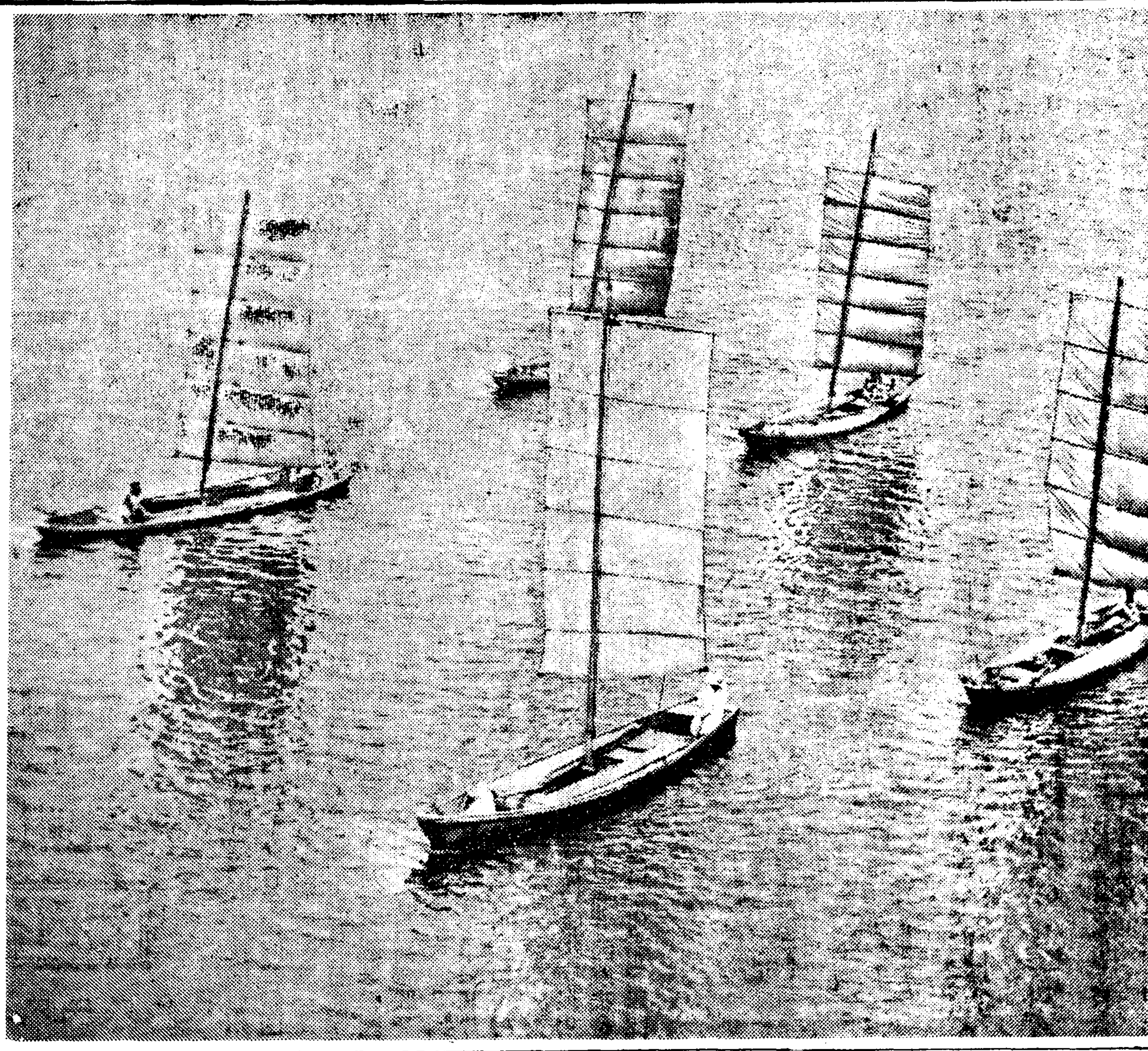

平壤府內에水亂! 普通江氾濫·浸水
大同江上流地方에豪雨繼續 벌서부터洪水念慮

【平壤支局電話】 평남일대는 수일래로 내리는비로인하야 십구일오후두시까지 평양의 대동강(大同江)은 평미돌(米), 보통강(普通江)은 평미돌삼십에 달하야 부내륙로리(陸路里)부근대동강안도로가 전부침수되고 또보통강은 대범람을하여 보통평야가 일면바다와가티되고 연안의 서성리(西城里), 기림리(箕林里)방면에 수십호의 침수를보앗다 오후여섯시경에 조수가밀려올라오면 더욱수할러로 경찰과 연안주민들은 방수책을 강구중이다 또대동강상류지방의 강우량은 곡산(谷山)의이백삼십미리, 성천(成川)의 일백십팔미리등을 비롯하야 각재가 일백수십미리식내리어 아직도더증수될여려가잇고 비는머젓스나 아직 구름이 오락가락하고잇서 홍수의우려가만타

信川邑內浸水
【信川支局發電】 십팔일오전한시부터 비가내리기시작하야 신천읍내에는 천수가옥백여호 도괴가옥한집을 내엿스며 교통기관으로는 기차는신천, 사리원(沙里院)사이와신천, 장연(長淵)사이가 불통이며 자동차 선로도 신천, 은률사이와 겨라수

春川加平增水
십구일밤춘천서(春川署)로부터경기도경찰부에 들어온보고에의하면 춘천지방은 요사이 호우로 오후여섯시현재 칠메-타증수하엿스며 비는굿첫스나 더물을엽려가잇서 경계중이라고하며 가평(加平)서의 보고에의하면 동지방은 오후여섯시현재 륙메-터사십의증수에며 비는머젓스나 증수의엽려가잇다고한다 읍처불통이며 농작물기타 피해는 조사중이며 강우량은 백륙십미리에 달한다

應培가간곳은?
부내의주교통(舟橋通)일정목일백십삼번지리동회(李東熙)의장남리응배(李應培)(一)는지난십칠일오전열두시쯤 집을나갓다는바 길을일흔인

長淵에二百五十粍 七百餘戶가浸水
農作物被害多大·交通杜絕 近年의記錄的大雨

【長淵支局發電】 십칠일부터나리기시작한 비는십구일까지에도작구 계속하야 나리고잇는데 십구일아침까지의 우량은 이백오십『미리』에 달하야 한참동안 장연읍내는 전부 물천지로되여 칠백여호가 물에 잠것스며 수십채가 너머젓다 농작물의 피해도만흐리인데 침수면적은조사중이다 교통(交通)은모든것도내군내나 되며 리른가지와의 교통불수는모두끈허젓는데 이십년이래에 처음잇는 큰비라한다

豊川에도大雨 儀州松禾間汽車不通
【豊川支局發電】 십팔일부터 나리기시작한 비는 십구일에도계속하야 나리고 잇서서 조철황해선 신천(信川)송화온천(松禾溫泉)사이의 기차교통은 막혓다 동시에 십팔일밤에 걸어물에 채여서 한동안 소동을이르

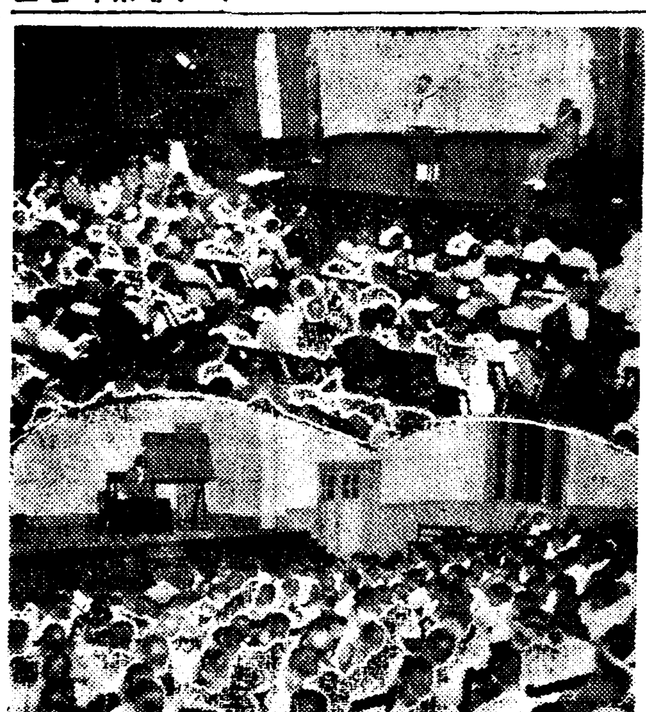

兩處時局講演盛況
(大東民友會)대동민우회주최시국대강연회(時局大講演會)는 기보한바와가티 십구일밤 일곱시반부터 부내 종로중앙기독교청년회관에서 개최되엿는데 북지시국이날로긴박하아가는데 긴장된청중은 정각전부터모혀 우중에도불구하고 장내는립추의여지가업시 대성황리에 열한시경 무사히끗마치엇다 그리고 경성부내 교회구위원회주최의 시국대강연회도 십구일 오후여덜시부터 휘문고보(徽文高普)에서 개최되어 성황을이루엇다 (사진은 상은 기청년회관의강연회장 하는 휘문고보의강연회장)

三氏의至誠 五萬圓獻納
大熊氏夫妻도五千圓獻納 軍司令部熱誠에感激

부내 공제무진회사(共濟無盡會社)사장 지전여삼랑(池田與三郞)씨와 전무취체역 점패상의(鮎貝常義)씨와 상무취체역 오미우(奧彌佐)씨는 십팔일 오전열시에 조선군사령부를 차저가서 지전씨는 이만원 점패, 오량씨는 각각일만오천원식 합계오만원으로써 비행기한대를 헌납하겟다고 선고하엿스므로 군사령부에서는곳수속을 밟엇다한다 또 부내남대문통 이정목대웅종평(大熊宗平)씨는 부인동반으로 조선군사령부애국부를 차저가서 오천원을 방공비로 헌납하엿다한다

森女史의獻金
부내 광희문통 『호텔』주인 삼(森)녀사는 십팔일에 『호로시』 삼백배와돈백원을 조선군사령부애국부에 헌납하엿다한다

趙少年의愛國美談
룡산철도관사 상택 계지삼랑(相澤己之三郞)씨와 서용연 조성기(趙成基)(七)군은십오일에 조선군사령부애국부를차저가서 돈 십원을 내여노면 서국방비로납하겟다고하엿다 평정대위(平井大尉)는 십원다내지말고오십전만이라도 조타고 타일럿스나그소년은 거어히 그돈전부를마껴고,갓다한다

市內廿四個普校 囑託齒醫를任命

경성부에서는 부내각보통학교에 치과의사한명식을 촉탁하야 아동들의 니시병치료를 시키기로되여 십구일에 이십사명에게 일제히 촉탁사령을 발송하엿다 종래에 심상소학교에서는일즉부터 전속치과의사가 잇섯스나보통학교에서는경비관게로여태까지 실현되지못하고잇든터인데 이번에 비로소촉탁의사를두기로되것이다

生活의"準戰時體制"에!

生活擁護의旗幟미테 非常時裝束緊要
되도록적게쓰고저축하라!
萬一의境遇에唯一對策

근년 빌리고조되든 『비상시』(非常時)란 말은 각방면의 시설과 기구를 통하야준전시체제(準戰時體制)에로 개혁되여오든중 이번북지사변을 당하야 비상시의식과 준전시체제는 마침내 본격화하게되엿다 아직은 북지사변이 어떠케전개될지 예측은 할수업스나 그예측을 할수업는 만큼 각방면 각종사업계는 관망혼은 저미(低米)경계를 하는 공기가 만히보이고 또일방에는 일부물까지 동요를 보고잇는데 여기서 한번더 중대화하야 열강과의 관계를 엇지하게될는지도 알수업는만큼 이러한때 일반민중의 생활에미치는 영향이 어떠할것인가 하는것은 피할수업는것이니 일반민중의 생활을 한층더 긴장시켜 바야흐로 각오를 하여야 할것이다 … 생활을 절약하야 일상 생활의 탄력(彈力)을 가추어두어야 할것이라는것인데 민중은 미리미리부터 각자의 생활방호에 룡의하여야만될것이니 비상시의경우에 대처하여야 할각오가 긴절한터이다

危險한醉中運轉
싸이드카-에떠러저橫死

십팔일오후 여섯시십분쯤에 부내도염정(都染町)칠번지에 사는 홍만표(洪萬杓)가 『싸이드카-』에다가 부내서소문정(西小門町)사십이번지 김길순(金吉順)(二〇)을 태우고 황금정(黃金町)일정목 방면으로부터 훈련원방면으로 가든중 황금정오정목 부근에서 서대문방면으로가든 경전(京電)제일백십칠호전차와 충돌하야 김길순이는 『아스팔트』우에떠러저서 머리가부서진것을 곳부근부민병원(府民病院)에 다려다가응급수당을 가하엿스나 십구일오전네시쯤에 절명하고말엇다한다 도한편『오-토바이』를 운전하든홍만표는 방금 본정서에서 취조를 밧는중이며 그날 술이대취하야 운전을 그릇한것이라고하며 전차측의 피해는 대단치안헛다고한다

警官殺害未遂한 山根에게三年役
무고한사람을 꼬중을질러 경찰서까지 연행하여다하야 원한을품고 지난사월십일일밤 경부선오산(烏山)역전으로부터 열부러서울까지와서 그경수재소로부터 김포(金浦)경찰서로 도곤곳으로 부터 부내종로경찰서로 전근되여온 구관철웅(九官鐵雄)(假名)순사부장을 그경찰서로 차저가서 준비하엿든칼로 찔러죽이려 하엿다는 수원군성호면오산리(水原郡城湖面烏山里)치과의사 산근의웅(山根義雄)(三)에관한 공판은 십구일 경성지방법원에서 증촌(增村)재판장주심 지보전(志保田)검사관여미테 열렷는데 재판장은 검사의 징역사년구형에대하야 삼년징역을 언도하엿다

拳銃盜難事件 眞犯遂判明
검거한용의자의지문합치로 共犯一名도逮捕

루보=부내광희정(光熙町)일정목일백구번지 정상중리(井上重利)씨의집에 괴한이들어가 훔처낸 권총과 실탄은 동일오후일곱시이십분경 청계천중학교(淸溪橋)미테서 나왓스나 한때세상을소란케한 범인에 대하야서는 소관본정서는물론 시내각서에서 계속엄탐중 십구일에이르러 사건발생후 유력한 용의자로 본정서에검거된 주소부정의 김종수(金鍾洙)(二七)가 지문의합치로 드디여 진범인으로 판명되엿스며 공범자 최만용(崔萬用)(二〇)도 동일오후한시 동서에 체포되여 사건은완전히 해결되엿다

지 지금까지 드러오지안는다는 복바지를입엇스며 호색운동화를 신엇다한다

트럭과衝突 荷車夫重傷
십구일 오후네시사십분쯤 부내서계정(西界町)에잇는 경전뻐쓰창고압헤서 부내봉래정(蓬萊町)삼정목 이백구십번지에사는 한성호(韓成鎬)(三五)이가 구루마를 끌고청엽정(靑葉町)방면으로가는데 동방면으로가든 경성전기뻐쓰 운전수박동식(朴東植)이 운전하고 가다가 충돌되여 한성호는 왼편으로 흐르는욱천(旭川)으로 떠러져 세다리를노코 전치이주일의 중상을 바다고 세브란스병원에 입원하고 응급수당을 바덧다한다

漢江岸에 男子溺死體
십구일오전 열시쯤부내 토정(土亭町)한강연안에 나이삼십여세가량되여 보이는 남자의시체한개가 표착하야 행인의발견으로 …

숫까지빼어가지고 달어난不貞妻
부내공덕정(孔德町)삼십팔번지에사는 리흥주(李洪柱)(二)는 지난십일에서 … 재작년정월 주인집에서 일하든 … 려서 … 숫까지빼어가지고 도망하여버린것을 … 경기도파주군(坡州郡)에 … 일 … 게 되엿다고 차저달라는수색원을 그 관할서에 내엿다

暴雨中에正面衝突 乘客十七名重輕傷
平安自動車部安州線의慘事

【平壤支局電話】 십팔일 오후다섯시삼십분 폭우중에 평안(平安)자동차부의 승합자동차가 한대는 안주(安州)에서 신안주(新安州)로 가고 한대는 신안주에서 안주로 달리든중 맹렬한비바람에 압이 바로보이지 안허 충돌하야 안주서 신안주로나가든 일천이백구십칠호 자동차는 밧가운데 전복되엿는데 승객십칠명중 네명은 중상을입고 그여는 경상을입어 모다 부근병원에 입원치료중이다

스포-츠欄
沈相昱君이 比律賓選手權獲得
東洋選手權試合에

世界拳鬪페더-級選手權을目標로 布哇人『마데저』를따라 海外에 遠征한 職業拳鬪界의 驚異的存在인 沈相昱君은 지난六月에『마닐라』에서 比人『뻬드리아·말게스드』選手와 比島페더-級選手權試合(十回戰)을行한바 無難히이겨 沈君이比島페더-級選手權保持者로 確定되엿다 그리하야 六月十日『마닐라』를 떠나 六月 二十四日에 布哇『호노루루』에이르러 七月二十日에는全東洋 페더-級選手權者 『카네·비네』와 東洋選手權爭奪戰을行하기로 契約書에調印하엿는데 沈君은 布哇에 約三個月滯在하면서『깨인』을 行하고 米國本土의『허리웃드』로 向할터이라한다

(寫眞은 沈相昱君)

留學生對高麗 今日、徽文球場에서
夏期休暇를利用하야 鄕土를訪問한 東京留學生野球團과高麗野球團의歡迎戰은이옥고今二十日午後四時半부터 徽文球場에서擧行할터인바 復興의氣勢놉흔 高麗野球團은 必勝의意氣를보이고잇스며 光州와大邱에서 苦杯를드른留學生軍으로서는 雪辱하려는鬪志에불타고잇다 戰前의豫想으로는 高麗軍에게勝算이잇스나 오래만에열리는 우리의野球戰이지라 類달리滿都팬의興趣를 이끌고잇다

京醫專野球勝
全日本實業專門野球 九州地方豫選準準決勝··京城醫專對九州醫專戰은前日의『드론게임』의뒤를이어 十七日 新香椎球場에서 行한바 結局五對四로 京城醫專軍이 이겨 十八日의 準決勝戰에드리가 京城高商軍과 對戰하야 四對零으로 快勝하야 福岡高商軍을어견 松山高商軍과 決勝戰에서 對時케되엿다

京城高商	000000000	—0
京城醫專	30000010x	—4

今日의運動
▲野球=東京留學生對高麗野球團戰 午後四時半 徽文球場 (場內整理費五錢)

An Appreciation to Doctors

醫師諸賢에게謝禮함!

弊行이우리社會民衆保健과衛生向上을爲하야 過去十有餘年間全世界를通하야各種의優秀藥品을選擇直輸入하야 醫療界諸賢에게供給하고 特히强壯劑로서는 네오톤(NEOTONE)을提供하야爾來醫師諸位로부터 其特効함이認証되여 널니賞用하여오든中 最近弊行이率先하야 民衆保健運動의工作을强化함을機會로醫療界諸位께서도 그目的促成에讚助를不惜하시고同時에病弱者一般에게强壯劑네오톤을多數處方投藥하야주시여 實로感銘不已하야 玆에紙上으로써敢히謝禮하나이다

네오톤直輸入發賣元 株式會社 柳韓洋行 白
京城·大連·上海

胃腸病特效藥
效能 急性慢性胃腸カタル 胃痛 腸カタル 食傷 嘔吐 胃擴張 其他胃腸病에特效가有함
藥價 四圓 一圓
內用 電氣 即治水
京城府樂園町七二 振替京城六〇三九番 漢城藥館本店

結核에 わ와 か가 も모 と도
殺菌、消毒 … 加와、榮養機能促進作用으로、抗病力을昻進식혀고結核病原을閉塞식힌

農村救濟를爲하야奉仕的破格廉價
今年에稻扱機는!
實用的이며最新式인岡部式稻扱機를愛用하라

今秋의準備는只今하시오
(但定價半額以上先送注文者에限하야出荷함)
組立 一人用 二人用 壹臺價 特十九圓
農具專門製作鑄造鐵工業 大阪市西成區出城通五丁目九
岡部合名會社 電話川三二四六 振替大阪一九九一六

機能衰退와虛弱體質에 コン魚의粹

滿鑛開業廣告
本鑛山은 今回滿鑛을開始하오니 分鑛業希望者는速速御申込하시요
一、鑛脈幅五寸乃至五尺
一、含金量十萬分之八乃至萬分之一、五
一、分鑛料金 六個月間無料
詳細之事는 面談後決定
▲鑛夫募集 滿鑛을開始함에際하야 坑夫多數募集하오니 (但人夫賃金은 七十五錢으로 一圓에限함)希望者諸位는 履歷書及戶籍抄本持參來所를要望
平北泰川郡泰平面北洞
交通 滿浦線妙香山驛下車自動車로泰平着
六寶金山鑛業所

美孃椿ポマード 香油
本舖 高木大寶堂 大阪市東區淸堀町八 電話南六一五一番

日·英·米·獨·佛·特許 器械鍼療法
○實地講習科 ○通信講習科 ○速成講習科 (郵券六錢) 朝鮮語로講習함
奧村療法 朝鮮学院
◇特典=修了者는全國無試驗開業可
○所在地 京城府大和町三丁目五五番地
○本院 大阪市西區江戶堀下通五丁目 電話 土佐堀 三八四三番

暴風前夜의北支全貌

累積한矛盾疊在가 總體的爆發原因
北支問題에關聯된諸協定及 支那側軍勢配置一瞥

北支問題는 오늘에잇서서는 理論을 超越하야 儼然한現實로서 一觸卽發의 爆發線上에서게되엿다 이것은勿論 支那側의 塘沽協定 梅津何應欽協定無視의 反復行動에加하야 最近의 蘆溝橋事件發生에까지 一貫한 全面的抗日氣勢가 釀成한 事態로서 要컨대 今回의 重大局面은 累積한 矛盾의 總體的爆發에 不過한것이다 以下讀者의 參考에 供키爲하야 北中의 一般情勢 從來의協定內容及支那軍의 軍勢及配置一般을 紹介하는바이다

北支問題의 經路

北支가 國際間에 잇서 政治問題로 取扱되기는 이미오랜일이다 그러나 이問題가 아주明白한問題로 나타나게된것은 滿洲國建設以後의일로서 이제 滿洲事變以後의 日本과北支間의問題를 一瞥하면

滿洲、上海事變後 支那는 日本에 對하야 消極的抵抗을 하야오다가 昭和八年三月一日 드듸여 山海關事件이 突發하야 日支兩軍은 衝突하고말엇다 二月中旬 日本軍은 熱河掃蕩을始作하야 四月一日에는 長城 五月二十二日에는北平을 距하기 三粁의地點에까지 追擊하엿다 이에 五月三十一日 塘沽에서 停戰協定이 成立되엿다(別項參照)그後 日支關係는 外形上 比較的 平靜하야 昭和九年七月一日에는 滿洲國과의 通車問題 昭和十年一月一日에는 通郵問題等이 解決되는데까지 이르럿스나 其後 北支에잇는 張學良의 麾下 于學忠이가 河北省主席에 任하고 또 國民黨部의 反日的活動이 再然하기 始作하야 昭和十年에는 또다시 北支는 騷亂하얏다 卽滿洲國擁護親日新聞社長暗殺等事件이 連發하매 日本에서는 抗議를 거듭하다가 六月七日드듸여 最後通告를 發하얏다 이에 支那側은 日本의 要求를容認하야 于學忠은 河北省 主席罷免、張學良의 後任何應欽은 南方으로가고 말엇다 이것으로 말미아마 六月十日梅津何應欽協定이 생겻다 六月의 北支事變이 一段落을 짓고 兩國間에는 政治 經濟兩方面으로 緊密한 展開가 잇슬것으로 期待되엿다 그러나 時日이 갈을따라 南京의 對日工作과 日本의 北支工作사이에는妥協하기 어려운點이 차츰發見되기始作하얏스니 첫재北平政務整理委員會의 解散 河北經濟協會의設立과가든것은 日本의要求와一致하지아니하엿다 北平政務整理委員會를 解散한結果 北支에는 南京政府의 손이直接 미치게되고 河北經濟協會는 日本의 北支經濟計畫을 監視하는 役割을할것으로 判斷되엿다 그런데 이事態에잇서 한가지새로운 事實은宋哲元의 새로운 登場이다 即日本에서 그해十月 十三、四兩日軍部大連會議 同二十日二十一日陸海軍協議會를 지나 對中新方針을 決定하엿슬때 宋哲元은 十月二十日 香河縣農民의 自治運動을契機로 때마침 十一月四日 國民政府의 銀國有令이發布되자 自治運動을이르켯다 이리하야 그해 十一月十九日에는 河北 察哈爾二省과 北平 天津의二市를 包括하는 冀察政務委員會를 組織하얏다 日支間에는 이政權의 建設로하야서도 여러가지로 折衝이 이섯거니와 여기에 또한가지 새로운 事實로는 그해 十一月二十四日 戰區監察專員 殷汝耕의 冀東防共委員會樹立이다 이두政權의 成立으로 兩國의 對立은 더욱 激化하얏거니와 여기에 支那側의 數多한 抗日運動 抗日事件 成都事件 萱生事件 列車爆破事件 學生排日運動 中山事件等으로 今日에 일은것이다

여 여기에 恒常 國際問題를內包하고 잇는現狀으로서 첫재

北支密輸問題

는 그中에도 國際的으로 複雜한關係를 가지고잇는 問題이다 이問題에 對하야 첫재日本의 立場은 어러하다 滿洲事變後 中國에서는 國內經濟의 破産에依한 國庫收入의 激減을 彌縫하기 爲하야 日本商品에 對한 報復的關稅引上을 斷行하얏다 이에 日本에서는 支那에 對하야 그關稅障壁을 緩和하도록 要求하고잇든 지음에 支那에서는 國家財政의 窮乏을 救키爲하야 다시新借款을 契約을 締立하얏다 이制度를 樹立한後에 支那에닥처온 問題는 關稅問題엿다 여기에 北支密輸問題가 支那에잇서서는 가장 重要한 問題의하나로 提起되엿다 그런데 支那側에서는 北支密輸는 日本이 冀東政權을 支持하는까닭에 생기는것이라고 日本에 抗議하얏다 當時有田外相은 北支密輸는 日本에서 關知할바아님은外라 이密輸가 盛行되고잇는것은 支那가 不當의 日本商品에 對하야 關稅障壁을 싸코 그正當한 流入을防止하는까닭이니 關稅를引下하라고 要求하얏다 그러나 이問題는 日中間에잇서 그後 더進展을보지못한채 今日에 이르럿는데 이北支密輸問題에對하야 가장 큰 關心을 가지는것은 英國다음은 米法佛白等諸國이다 웨그러냐하면 密輸로말미아마 支那의關稅收入이 縮小되면 關稅擔保의借款의 回收가 危殆한까닭이다 이나라들은 모다 程度의差는 잇서도 한결가치 支那의債主들이다 關稅擔保債中 昭和十一年以降 二十三個年間에 償還할것이 六千百萬磅이고 十一個年間에 償還할것이 七千二百萬弗인것을생각하면 이密輸問題의 重大性을 짐작할수 잇는바이거니와 英國은 이問題에 對하야 米國其他債權國과 合하야가지고 北中의 各國權益을 擁護에對한共同戰線을 펴고잇다.

鐵道、鑛山

첫재 英國은 北平과 天津을 中心으로 北寧 鐵道의 二鐵路에 借款을 주엇고 開灤 炭坑의 採掘權을 共有하얏스며 平漢鐵路에 日、佛、白의諸國과 함께 巨額의 借款을 주엇다 그리고 河南의 焦作炭坑에 通하는 道淸鐵道에도 借款을주고 三億五千萬噸의 埋藏量을가진 同炭鑛을 支配하고잇다

佛國은 平漢鐵路에 日英白과함께 借款을준外에 同成鐵路 同浦鐵路、또 米國은 平綏鐵路에 各各借款을 주고잇스며 그外에 隴海鐵路는 白國을 中心으로英和가 投資하얏고 浦信鐵路에는 英國 井陘 鑛山利權은 獨逸이 占領하고잇다

이밧게 北中의 直接投資事業을 보면 天津의 日英白佛의電氣供給 日英의 屠殺 津東의英國硝子及 曹達工場 米國의 毛織工場 日本의紡績 日英米希의 煙草工場(青島及膠濟沿線) 日英의採鹽 日本의 屠殺及 紡績等이엇다

二十九軍이란?

問題의 二十九軍이란어떤것인가 二十九軍이라 民國十六年以來 西北革命軍으로 綏遠 陝西 甘肅 河南의 各省을 流轉하다가 所謂第二集團軍으로 馮玉祥의指揮下에 北伐에參加하얏든 軍團이다 同十七年宋哲元이가 陝西省主席이되자 軍의大部分은 陝西로 들어가서 同十八年의 反蔣戰에參加하얏다가 敗하고 二十一年宋哲元이가 察哈爾省主席이되자 同省으로옴겻다 同二十二年三月에는 다시 河北省에옴겨서 喜峰口의抗日戰에 參加하야섯스나 드디여慘敗、停戰協定後 張家口에移住하야 軍勢를 二倍나 擴大하야가지고 昨年六月中央軍이 撤退한다음 자츰河北省으로 進出하야 現在平津地方을保有하고잇다

二十九軍別派

二十九軍을 黨派別로區分하면 馮玉祥系 張學良系 蔣介石系의 三大別을할수잇는데 其中馮系가 全軍의太半을占領하고 張學良系는微弱、蔣介石系分子는 그勢力을 擴大하려고 幹部를 黃浦軍官學校로보내는等 여러가지 方策을 取하고잇다

北支問題關聯의 日支間主要協定

梅津、何應欽協定

(가) 河北省主席 于學忠 憲兵第三團長 蔣孝先兩氏罷免
(나) 憲兵第三團 北平軍事分會政治訓練所의北支撤退
(다) 河北省黨部撤退
(라) 于學忠軍 中央軍의 河北省撤退
(마) 排日秘密機關絕滅
(바) 排日取締命令

等이다 이것이 締結되게된原因은 昭和十年五月三日에 天津日本租界에서 二名의 支那人新聞社長이 藍衣社員에 暗殺을當하고 日本憲兵이 狙擊되는等惡質排日事件이 反覆됨으로 이機會에 徹底的으로 北中으로부터 排日을一掃하기爲하야 締結된것으로 이協定과 그保障條項에依하야 河北省에는 中央軍은 勿論 黨部 藍衣社秘密機關 其他一切排日機關은 드리지안키로約束한것이다

塘沽停戰協定條文

(一) 支那軍은速히 延慶 昌平 高麗營 順義 通州 香河 寶坻 林亭鎭 寧河 蘆臺를連結하는線以西及以南의地帶에 一律的으로撤退하되 以後에는 同線을넘어前進치말고 또一切의 挑戰攪亂行爲를行치안흘것
(二) 日本軍은 第一項의實行을確保하기爲하야 隨時飛行機及其他方法으로 이를視察함 中國側은이에對하야 保護及諸般便宜를與할것
(三) 日本軍은 第一項에示한規定을中國軍이 確證하는境遇에는 前記支那軍의撤退線을 넘어追擊을續行치안코 自主的으로大槪長城의線에 歸還할것
(四) 長城線以南으로서 第一項에示한 線以北及以東의 地區內의治安維持는 中國側警察官이이에任함
(五) 本協定은調印과 同時에 效力을發生함

日本의北支權益

日本의北支權益을 따로 뽑아보면 다음과갓다
一、北支鐵道에 對한投資額 八千九百五十二萬圓 (列國中單獨投資額으로는 日本이第一位)
二、青島 天津의紡績工場關係其他工場投資 一億八千萬圓 (全支投資額은 七億三千萬圓)
三、天津、青島를爲始하야 其他北支에對한 日本과의輸出入에잇서 日本은 重要한地位를가지고잇다
四、駐兵權、其他等

列國의北支權益

列國의 對支權益은 鐵道에關해서만보아도 北支에만도 鐵道借款等關係가 서로 얽혀

北支事變略圖

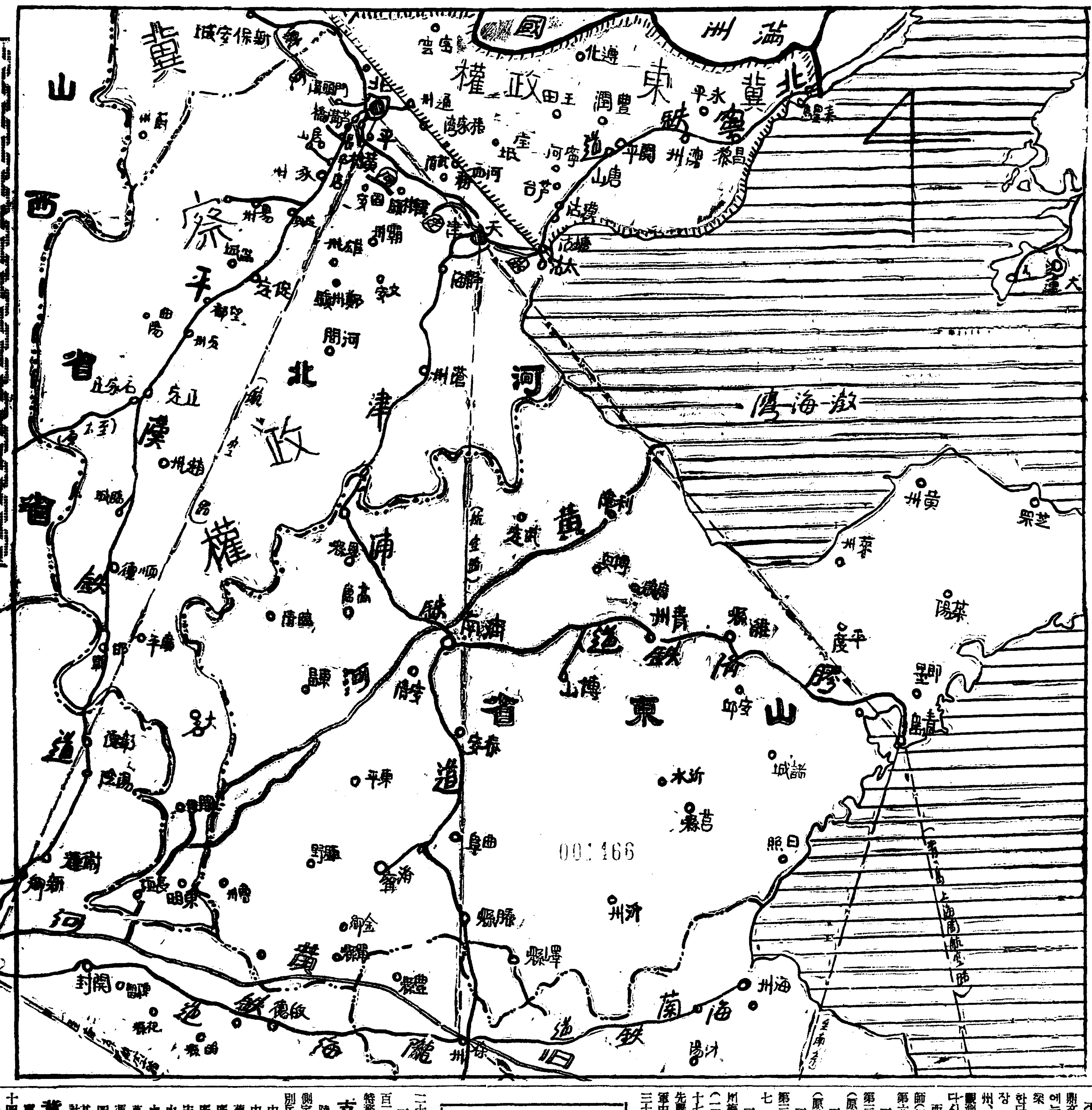

北上한中央軍一覽

支那中央政府의 命을밧고 北上中인 支那軍은 大略如左하다

名稱	軍長	兵力	系統
第五十三軍	萬福麟	約二萬	舊東北軍張學良系
第六十三軍	馮占海	約一萬五千	舊東北軍張學良系
第三十二軍	商震	約二萬五千	中央傍系閻錫山系
第四十軍	龐炳勳	約一萬	中央傍系馮玉祥系
第二路軍	劉峙	約一萬五千	中央直系

其他左의軍隊가 隴海鐵道에 沿하야 何時에라도北上할수잇는體勢를取하야 冀察에잇는軍隊를監視하고 對日戰備에汲汲하다

名稱	軍長	兵力	系統
第一師	李鐵軍	約二萬	中央直系
第二師	鄭洞國	約一萬二千	中央直系
第三十師	孫連仲	約三萬五千	中央傍系馮玉祥系
第七十八師	丁德隆	約一萬	中央直系(十九路軍)
第七師	曾萬鐘	約一萬	中央直系
第十二師	唐淮源	約六萬	中央直系
第十三師	萬耀煌	約一萬二千	中央直系
第二十七師	馮安邦	約一萬	中央傍系馮玉祥系
第百六十六師	鄧子擧	約六千	中央軍

以上外山西軍(約十萬그背後에中央軍監視함)山東軍(約六萬)及綏遠省東方의中央軍(約二萬)이冀察을包圍하는體勢를取하고잇다

支那國軍配置現狀

最近의 情報에依하면 支那軍配置는 大略 다음과갓다

隴海線方面 支那國防의 가장 重要한 要線인 隴海沿線에는 徐州에 中央軍胡宗南의 第一師를 中心으로하고 十九個師가 駐屯하고잇스며 그數는 約二十萬에 達한다고한다 그리고 北支에는 中央軍四個師 山西軍八個師인데 二十九軍及 山東軍과 萬福麟軍에다 約一個師식 增援식혀서 이것을 前線部隊로하고 그中央軍四個師를 中心으로하야 그根幹을 삼으라는 計畫이라고傳한다

津浦線方面의 軍事責任者는 共産軍討伐等의 戰歷을가진 胡宗南이고

平漢線方面에는 陳誠 蔣鼎文等이 任命되엿스며 總指揮에는 現北方將領 宋哲元 韓復榘 萬福麟等이 任命될모양이라 한다 그리고 支那가 最近에가장 힘을들이는것은 洛陽、徐州、太原에 集結할 形勢이라는 觀測이잇다

다시 北支의 配置를 보면

一、西苑 第二十九軍第三十七師(師長馮治安)의 特務團 第六百七十三團 第六百七十五團
一、八寶山及衙門口方面 第三十七師中의第二百二十團 (原駐地西苑)
一、蘆溝橋方面 二百十九團 (原駐地南苑)
一、長辛店 第三十七師中第百九旅(第二百十七 第三百十八團及 原駐地保定)
一、華城內 (1)梅壇寺第三十七師中二百十七團(一個大隊員)(2)獸醫學校(3)十七師中의 二百二十一團(3)先農壇 第三十七師 二百二十一團中의 一個大隊 (4) 天壇第三十八師(師長 張自忠) 第二百二十五個團의 一個大隊
一、南苑第三十八師 特務團二百二十七團外 第二十九軍直屬의特務旅騎兵 第九師의第二旅

北支各鐵道의投下資本國別

鐵路名	起點	終點	本線(粁)	支線	國別
北寧鐵路	北平	山海關	四二八·五	三六·三	英
平漢鐵路	北平	漢口	一二一四·四	一〇六·七	日英佛白
平綏鐵路	豐臺	包頭	八一七·八	五八·六	日白
津浦鐵路	天津	浦口	一〇〇九·一	九五·七	日英獨
正太鐵路	石家莊	太原	二四二·三	一〇·三	佛
膠濟鐵路	青島	濟南	三九五·二	五八·〇	日

支那軍의兵力量

陸軍의 調査에 依하면 支那側定規兵力은 約二百萬으로서 軍別兵力은 다음과갓다

中央直系軍	約四七師	約四八萬
中央傍系軍	約四五師	約四六萬
舊東北軍	約一五師	約一一萬
廣東軍	約一〇師	約一二萬
廣西軍	約七師	約五萬
宋哲元軍	約四師	約八萬
山西軍	約八師	約九萬
山東軍	約五師	約六萬
萬福麟軍	約三師	約二萬
馮占海軍	約一師	約二萬
四川諸軍	約二六師	約二五萬
其他邊境軍	約一五師	約二六萬
計		約二〇〇萬

冀東政權의正體

冀東政權은 昭和十年十一月二十四日 非戰區에서 殷汝耕을首班으로 獨立을 宣言하고 自治政府를 樹立한政權으로 그管轄區域은 非戰區二十五縣 人口約四百萬을 統轄하고잇다 그施政方針은

一、冀東政權은 中央政府와 完全히 關係를끊는다
二、區內의 軍事治安은 委員長自身이 責任을진다
三、區內居住外人의 生命財産은 充分히 保護한다
四、戰區內收入 縣稅約二百八十萬圓 省稅約二百萬圓 中央稅約五百萬圓 總計一千萬圓을區內建設事業에 使用한다
五、關稅 鹽稅는 國庫問題에關係잇는것임으로 當分間現狀대로나간다
六、七、略
八、塘沽協定은 嚴格히 尊重한다
九、英國資本下에잇는 開灤炭礦社에 對하야 充分히保護한다
十、青天白日旗는 使用치안는다 어떤旗를 制定할는지는 今後河北河南의兩省이 呼應하고안하는데 따라 決定한다
十一、河北、察哈爾 山東各省이 參加하지안는境遇에는 斷然 自治를 取消치아니한다

이 冀東政權는 日本政府와는 依存關係에잇고 中國政府로서는 이것을 不當政權으로본다 이政權의 組織과 委員은다음과갓다

政務長官 殷汝耕
- 秘書長 池宗墨
- 參政 池宗墨 張慶餘 李海天 李允聲 外四人
- 參事
- 秘書處 池宗墨
- 民政廳 張仁蠡
- 財政廳 趙從懿
- 建設廳 王廈才
- 保安處 董鳳祥
- 外務廳 池宗墨
- 唐山辦事處 殷體新
- 建設委員會

北支의資源價值

北中은 重工業資源의 供給地帶로서 近代에 이르러 자못注目되는 評價되는곳이다 以下 그中에서 가장 重要한것만을 추려서 紹介하면

(1)石炭=全中國의 石炭埋藏量은 二千四百四十億噸으로 槪算된다 그런데 北中에는 그五十五%인 一千三百三十億噸의 埋藏量을가지고잇서 滿洲의 總石炭埋藏量 四十六億噸의 거의 三十倍에 該當하는 엄청나는 數量이다 그中에도 察哈爾、綏遠、山西가 가장 優秀한 地帶로서 察哈爾南方에는 約五億噸 綏遠에는 約四億噸 山西에는 實로一千二百七十億噸의 石炭을包藏하고 잇는것이다

(2)鐵鑛=全支那의 鐵은北支에잇다고하리만치 鐵資源地로서의 北支의地位는 重大한것이다 即 埋藏量으로보아 全支那의 七十五% 그額으로 二億三千六百萬噸을 埋藏하고잇다 日本으로서는 全支那의 鐵鑛生産의 九十%를 支配하고 잇기는하나 그것은 大部分이 揚子江沿岸이고 北那에 잇서서는 아직 그勢力이 매우 薄弱하다

(3)石油=山西의 石油는 그仔細한埋藏量을알수업스나 亦是 매우 重要視되고잇는 未開發의 寶庫다

以上은 重工業資源地로서의北支을이야기한것이거니와 消費工業의 資源地로도 亦是 重要한 地位를 가진것이니 假令

(4)棉花=河北省北方地帶、山東의 北方地帶 河北山西의 南方地帶는 全支那棉花生産額의 五十四%를占領하고 잇는곳으로 그將來가 더욱有望視되고잇는곳이다

(5)羊毛=內蒙古의 羊毛는 現在로도 조켓니와 亦是 그將來가 더욱有望하게 評價되는곳이다

淋病藥
이有效한作用

有田治淋劑의特徵

內服함으로서利尿、殺菌、消炎、鎭痛、防腐、止膿、驅毒等의綜合的效果를나타내고不快症狀을輕減하며連服함으로서、治癒의目的을達하게함이特徵입니다、特히本劑는健胃强壯劑도配合해잇슴으로胃腸障害가업서서安心하고連服할수잇습니다

淋病은꼭根治식히라

淋病은膿과 痛症만꿋치면 나은줄로 생각하는분이엇지마는 痛症과膿이끗처도 尿道內의淋菌을根本的으로 絕滅식혀두지안으면 急性은慢性이되고 慢性이되면睾丸炎、膀胱가다루、尿道狹窄、淋毒性류마치스、淋毒性腎臟炎、生殖器神經衰弱等으로苦生하게됩니다 可恐할淋菌은 個人을害치는데 끗치지안코家庭에社會에毒素를傳播하는것입니다 加療는 一日一時라도 速히根氣잇게徹底的으로治療를하여야 自己의過失을一日이라도速히回復하여야합니다 慢性이낫가낫지안는다고하야放任하고잇는분은無理解者이며淋毒을傳播하는가장可憎할不道德漢입니다

=注意=

素人의局所治療乃至自家尿道洗滌는淋菌을도리혀속으로드려보내서後部尿道炎을일으키든지、膀胱가다루睾丸炎等에걸녀서意外로 苦生하는분이만습니다、가장삼가야될것입니다

如何한藥劑를 最良이라할것인가

그것은內務大臣을會長으로하고、醫藥界의最高權威者를委員으로하야、愼重審議한結果그品位를定하야日本藥局方에收載하고內務省衛生試驗所에서檢査封緘한藥劑가우리醫藥界의指針이되야잇습니다

有田드라구의淋病藥은政府指定·醫藥界最高權威者選定의日本藥局方收載內務省衛生試驗所封緘의治淋劑六種을主藥으로한許可濟의治淋劑입니다

藥의有效無效는……小便을보면안다

淋病患者가여러가지療法으로迷惑하는것은淋菌을가장治療困難한場所에모르고잇는것이되고맙니다。第一注意할것은小便입니다素人이淋菌을알여면小便을컵에다바다보면淸淨하여야할尿가混濁하던지 실오락저거튼것과 콤마狀과가튼것이 浮沈해서잇습니다

混濁하고잡티가튼것은膿이요실오락지와콤마狀의白線이떠잇는것은淋菌이付着해잇는 淋絲입니다。여러가지藥을먹고注射를 해도小便中의 실오락이가튼淋絲가減하지안으면헛것입니다 藥이有效한것이면濁도곳치고 痛症도업서져서 淋菌도滅하고健康體의 淸淨이되야 드듸여全快의目的을達케되는것입니다

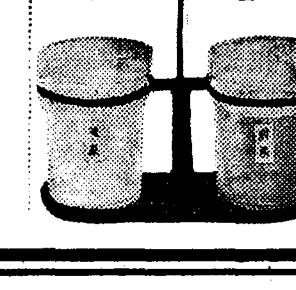

責任製劑者 有田音松

有田ドラッグ專賣所
京城 郵便本局前 / 竜山錦兵町
平壤 本町
釜山 幸町一
群山 駅前通
全州 高砂町
光州 本町三
木浦 栄町二
大邱 弓町
馬山 京町三
麗水 港町
浦項 本町
兼二浦 本町
鎭南浦 漢頭里
海州 南本町
新義州 桜町
元山 本町三
咸興 軍營通一
羅南 生駒町

【四】 昭和十二年七月二十日 (火曜日) 朝鮮日報 (第三種郵便物認可) 第五千八百十二號

地方論壇

鴨江水電工事와 地方住民에一言

몃해前부터 鴨綠江의 豐富한 水源을利用하야 鴨江水力電이생기게되리라는說이 屢屢하여왓다 昨年度부터 鴨綠江沿岸一帶를通하야 技師一行은 工事地의 適地調査를爲하야 義州, 碧潼, 昌城外數郡의沿岸을 調査하여본事實에鑑하야 不遠한將來에 北朝鮮의開發에 큰曙光이라안할수업는 一大工事地가될것을 豫測하엿든바이다

果然 今年四月中에 鴨綠江水力電은 豫測外로 朔州郡九曲面水豊洞沿岸으로 工事地가 確定되야 現下測量班의 非常한活動을보고잇다는데 이工事의着手는 定明年度道工事完了와同時에 本格的으로 着手될터이라고 한다로 明年度안으로 始工되리라고하니 急速한施工을하는것은 無疑의事實이라고하겟다

이水力電工事로因하야 北鮮에文化施設이 一面角을나타낼反面에 또한慘害를맛는 大略十五萬町步의 耕地面積에讓步하려는 部落은移轉되고 市街地로는 甲岩, 昌洲城面, 私渡外面, 小石洞, 昌洲大吉里, 白米地, 碧團, 大吉洞等地에 優秀한市街가 될것이라고 한다 一百米突의高水量이工事를라고하니 水位의高가相當하야 家屋舍施이 實로巨大할것으로 五六千戶의多數한 住民이 移居치안으면 안이될狀態라고하니 아주好日은 六七年後에 實現될일이나 一般住民의 心理的苦痛은 如干 큰것이아니다 이事業은 半私半官的經營이라고하며 野口氏의一億五千萬圓의 巨大한 工事費인즉 移民政策은 當局에서 善處할것이요 一般輿論에對하야 大衆의 信賴할수잇도록 相當한保障할 責任이잇는 것은 再言을要치안는바이다 그러며 一般의心理는 前途에對한 不安에 頭懸하며 惶惶한心緖로 騷動을 도저히 禁치못할바이라고 안할수업다 그러나 地方民에게 一言하노니 不幸이업스리니 前途에決코 勤勉實踐하기를 希望하야 마지안는바이다 (昌城支局 一記者)

港灣大擴張과並進 十餘工場誘致運動

大南浦建設期成會와商議聯合

委員派遣本格的交涉

【鎭南浦】 대진남포건설의 제일보로 일만의천대공장진남포진출이 확정되엿다함은 루도한바어니와 진남포항은 현내의정세로보아서 조선항만으로 일약동양적항만의지위를 차지하게되여 래년도예산에 요구될 기설항만의확장축조로하는 항만개수비륙천만원 상업도로건설비 사천만원 공업용수를한한 상수도확장비일천오백만원으로내지상천만원 산금남업원계획에대한 광산도로확장등에대한경비조달법이 진남포항으로서는 가장중요한과업을 가지게되는이때 몬저대규모의 항만회장운동을 일으키는동시에 공장유치운동에 맹렬한기세를 올리고저 대진남포건설기성회(期成會)와 상공회의소에서는 진남포의경제적실세와 공업도시로발전성이충분한재료를 기재한『팜플레트』를작성하여 내외각관게 방면에 발송하엿다고하며 약간의연고관계가잇는 방적공업(紡績工業) 소다화학공업(曹達化學工業)대규모공업 제비공업(製肥工業)조선소(造船所)등 십수공장에대하여 방금서면교섭을 개시하엿슴으로 불일간 위원을파견하여절충키로되엿다는바 이제로부터대진남포건설운동은 본격화하고잇서 팔만부민은 크게관심과 기대를가지게되엿다고한다

鰮魚製品이過剩 漁業界에一抹不安

國內市場에선벌서製品이氾濫 油價도一齊漸落傾向

【咸興】 북조선연안의 정어리 유비(鰮油肥)의 국내생산과잉으로 유가격의 폭락을 보이는 경향에잇서 동해안업자들에게 적지안흔불안을 끼치고잇다한다 북조선의 온어업(鰮漁業)은 비행기로인한 어군탐견실시와 어획방법의 합리화로 그육양고(陸揚高)는속년증가의일로를 것고잇스며따라 유비(油肥)의생산도격증되야 금년도에는일천만관가까이생산될것으로 관측되고잇는데 이소비를보면 이중 이백만관은 합동유지(合同油脂)의 원료유로보낸다고하야도 일본내시장(市場)에 보낼것은 남긴 팔백만관이나 될것으로 작년에 비하야 벌서부터 일백오십만관의증가가 될것이며 이예상되야 일반불가고의현상에 역행하야 시세가떠러지고잇는경향을뵈인다 이리하야 부득이외국시장(外國市場)의수출을 재촉하고잇는대 외국수출에 가는겨기타 여러가지점에서 불리한점이업지안흠으로 동해안업자들간에는 벌서부터 일말의불안이떠돌고잇다고한다

三千浦엔依然旱魃 十餘萬坪未移秧

當局에서代用作準備

【三千浦】 경남삼천포지방에는모내기를 시작할때부터 한발이계속하야 초목이 지난이때까지 천수답 십일만평은 이앙을못하고 적지그대로잇스며 임이 심은전답도 논바닥이버러저 모가말러죽는것이 태반이라도한다 이와가티 폐농을당하게된 세농가는장차살길을차저 어대로갈것인가수심에잠겨 삼천포지방의 인심은 극도로불안상태에잇스며 읍당국에서는 금이십일까지 비가나리지 안흐면 전기미이앙답에다 대용작파종을 할것이라한다

藥水客을爲하야 圖書分舘設置

【江西】 강서약수터에는 여름철에는 마룸철이 닥치면 글자그대로 수천여명 모히여 흥혼주양, 또는 병자등이와서 해마다대성황을 일우고 잇는은 이제새삼스럽히 논할바 못되나 그러나 향상 유감천만이것은 오락기관이 업슴이다 그리하야 이를뜻한 강서구약수의 독지가 리원세(李元世)씨는 수천의 손님을 위하야 또는 약수발전을 위하야 평양 김인청(金仁淸)도서관 분관을 지난십팔일부터 설치하고 약수재에게 열람케하고 또는 오락기관으로는 방금 여러가지를 준비중이라한다

一個月間消煙高 廿五萬二千餘圓

全州地方專賣局管內의統計

【全州】 전주지방전매국(全州地方專賣局)직할구내의 지난륙월중연초판매고는 이십오만이천구원으로 지난오월중판매고에비한다면 구천삼백구십구원이 증가된 셈이며 작년동기에비하야 일할이가 감소되엿다 감소된 원인은 작년에비하야 제반물가가 폭등되엿스므로 일반은생활고로 소비를 절약하는데잇는듯하다고 한다

第六回海西地方 勉勵聯會盛況

【長淵】 기보=해서지방면려련합회(海西地方勉勵聯合會)는 지난십오、륙량일간 석교교회당(石橋敎會堂)내에서 동회장 려운원(呂運元)씨사회로 개최하엿섯는데 이십일개지회 총대륙십삼명의출석으로 모든사무를 일사천리적으로 의결하야 무사폐회하엿다는데 금번의특별한 결의로는 래년춘기에 해서면려청년대회를 장연읍에서 개최하기로된것이라는바 결의사항은 다음과갓다한다

▲新任任員=會長鄭大裕 總務吳炯澤 書記白在明 會計尹斗煥 張德鎬 李吉秀 吳敏永

一、會勢擴充의件
一、第一回海西勉青大會開催의件
一、懸賞雄辯大會開催의件
一、懸賞童話大會開催의件
一、巡廻講演會의件
一、蹴球大會開催의件
一、黃海修養會演士派送의件
一、黃海聯合會總代派送의件
鄭大裕 白在明 吳炯澤 李吉秀 張德鎬 尹斗煥 李春雨
一、來會場所 黃州金浦
以下略

個人庭球大會 廿五日로延期

【海州】 해주싱거재봉회사(裁縫會社) 주최와 본보해주지국후원의 서조선개인정구대회(西朝鮮個人庭球大會)는 지난 십팔일 예정이엿섯는데 당일 비가 나리여 부득이 오는 이십오일로 연기되엿다한다

上昇하는貿易罫線 三千萬圓臺肉迫!

昨年同期보다近五倍의激增

上半期元山港의集計

【元山】 정비되여가는 북조선의 교통망(交通網)에정비례하야 원산항(元山港)의상세권(商勢圈)은 날로 좁아저가고잇섯는데 작년부터 원산에조선석유공장이 설치되면서부터 지지부진하든 로원산의무역선(貿易線)은 갑작히 상행하기시작하얏다 즉 지난상반기(上半期)원산항의무역액을보면 수이출이 오백오십이만 오천구백 오십팔원、수이입이 이천이백이십만 칠원、합계 이천칠백칠십이만륙천팔백륙십오원에 달하얏다 이것을 전년동기에비하면 수이출에잇서 이십사만구천구백 원、수이입에잇서 륙백삼십오만칠천구백 륙십일원 합계 칠백칠십만원이란 근다섯배의 격증이다 이 격증은 원산조선공장에서미국등지에서원유(原油)를 다량 수입하는데 절대한원인이 잇스며 또한조질(朝窒)의 비료수이출의증가도 그일인(一因)이라고한다 이리하야 금년에는 륙천만원대의 돌파도 어렵지안흐리라고한다

國防獻金으로 一千圓을獻納

公州李斗寧氏

【公州】 충남공주군 신상면유구리(新上面維鳩里)에 주소를두고

時局協議會準備 群山府의主催로

【群山】 군산부(群山府)에서는북지사변(北支事變)의 중대성에감하야 일반부민으로서의 경계한 시국의인식급 각오와용의를 철

羅津에赤痢猖獗 三日동안에十餘兒死亡

【羅津】 함북라진(羅津)에는 요사이 적리(赤痢)가유행되야 수일전 영정(榮町)의 홍순태(洪淳泰)씨를위시하야 창화정(昌化町)、빈정(濱町)에서는 지난십오일부터 십칠일아침까지 삼일간 십여아동이 사망하엿다는바 여름철의음식물과 위생에 극히주의할일이라한다

第二回 京平水上競技大會

◇八月一日正午부터箕林里府營풀

【競技種目】▲自由型=百米、四百米、千五百米▲背泳=百米▲平泳=百米▲平泳二百米▲릴레이=八百米、三百米메도레

主催 平壤水童俱樂部 京城水泳同友會

後援 本社平壤支局

甘雨도이젠苦雨 舍人市內水國化

排水溝의不備로거리로氾濫

一時廿餘戶浸水騷動

【舍人】 평남 순천지방에서는약 일주일이상이나 지독한 염천만계속하야 전답이 모다 한발을염려하든바 지난 십팔일새벽부터 기다리든 비우는 쏘다지고 잇서 동변비라고 일반의 환이가 놉흔동시 데 원지너무도 급하게 쏘다져는관계로 각지의수재방이 문허지고 하천이 범람하야 각지자동차 통행까지 두절되엿스며 이르자 밋처 못빼진 배수구물이 가상으로 넘치여 임시 수국화되고 순안부일대에 침수가욱 이십여호를 내여 대소동을연출하엿는데 아직 피해는 자세히알수업다 오후 팔시 현재까지 계속쏘다지는중으로 거리에넘친물은 각각으로 불어 나즌지대의 시민들은 크나큰 불안을 늣기고잇다한다

背任橫領事件 運送社出張所員

一名만近近送局

【海州】 기보=해주서사법계에서 수일전부터 조선운송회사해주출장소(朝鮮運送會社海州出張所)사무원 리종규(李鍾珪)(三七)등네명을 인치하야 배임횡령죄의혐의로 취조중이라함은 기보한바어니와 그중강중태(姜重泰)(二六)김창성(金昌成)(三〇) 간성우(簡成禹)(二六)등 세명은 횡령소비액이 적을뿐더러 그 소비액을 전부 변상하엿스므로 동서에서는 십팔일석방하고 리종규한명만을게속취조중으로 불일간송국할 예정이라한다

簡易學校經營費 一千五百圓喜捨

竹山梁台錫氏美擧

【竹山】 경기도 안성군 이죽면 죽산리(安城郡二竹面竹山里)량태석(梁台錫)씨는 지난십이일 금일천오백원을 교육사업에 희사하얏는대 자세한바를 탐문한바에의하면 전기이죽면에는 초등교육기관의 수용력 부족으로 아동입학은 삼할오부에 불과하므로당지인사들은 대책을 강구하여왓섯는데 동면내 성남간이학교자리에 공립보통학교로 되자 동간이학교는 타처로이전케 됨에 죽산리 인사들은이학교를 인수경영코자 하얏스나교실건축 등 경비거출의 길이곤난하든중 전기량태석씨가 자진하야 소여경비 일천오백원을전부자담희사하얏슴으로일반의칭송이놉다한다

江西貯水池에 어린男妹溺水

【江西】 지난십팔일 강서수리조합저수지(江西水利組合貯水池)에서는 어린남매가 무참히도물에빠지여 헤매이는것을 그어머니와 그엽낙시군들이 협력하야 구조하엿스나 누이는무참히도 죽어버리여 현장에는차마보지못할 비참한광경을 연출하얏다 그는강서군수산면 어경리 오병직(吳炳直)(江西郡水山面漁景里)의 이녀(九)로 오빠일대(一大)(四)와가티 어머니가 저수지엽에서김매는것을 따려갓다가 저수지에서 목욕을하다가 그와가티 되얏다한다

泳浴中水魔에홀려 兩少年一時溺死

異域松花江上流에서

【哈爾濱】 수마(水魔)에차여허덕이는 동무를구하려다가 자기마저죽은 두어린이의 참극! 하르빈의환락경(歡樂境)인 합이빈(哈爾濱)의 여름은 수만군중속에 가득뛰여가고잇는 송화강철교상류(松花江鐵橋上流)에서는 지난십오일오후두시경 합이빈도외승덕가십삼호(哈爾濱道外承德街十三號)에거주하는 빈강하숙 송재술(宋在述)의 장남 명호(明浩)(一二)와 동이십오호(同二十五號)에잇는 부산려관경영(釜山旅館經營)김용술(金容述)의삼남 인곤(寅坤)(一二)의두소년이 동무들과함게 송화강에 목욕을나갓다가 전기인곤이가 물에빠저죽어가는것을본명호는 어린마음에 황망하야 뛰여들어가 구출하려는것이 무참히도 두소년이함게 탁류에차여죽어버리고 말앗다는데 이것을본 명호의누이동생 순호(順好)는 자기오빠가 나올것을 얼마동안이나 기달렷스나 도라나오지 안흠으로 오빠의옷을 거더가지고 약오리가량이나되는 자기집에 뛰여와서 부모들에게 알리여 수만호사람들이 현장에 급행하야보니 마당에는 시체조차 차줄길이 업는것을 물속을 휘더듬어 다니다가 동여섯시경에 깔아안즌 시체를 발견하야 이역황천(異域黃泉)의 송화강반(松花江畔)에는 량가부모들의통곡과 아울러 오빠의옷을안은채 어린누나의 애처러히 눈물겨워하는 광경은 실로 보는사람으로 하야금 눈물을 금치못하얏다한다

南浦産業組合 定期總會召集

【鎭南浦】 일천여명조합원을 포용하고잇는 진남포산업조합(鎭南浦産業組合)은 작년시월에 조합간부의 부정사건으로 분규를 이르키여 조합장지위(組合長)의지가공석으로 되여잇는중 조합장의자에 야심을가지고 운동하는 반대면에 반대파가 잇서서 암암리에 알력을 이르키고 잇다한는 기보한바어니와 오는이십일오야 정기총회를 열고 문제의조합장을 선거키로되엿다는바 장차어떠한결과를 내일는지 주목된다고한다

小兒燒死

蚊幬에불부터

【統營】 지난십칠일밤에 진해읍 경화동칠조통(鎭海邑慶和洞七條通)오백륙번지 홍모정(洪卯貞)이란로파의 집에서는 모기장에등잔불이부러서 그의외아들인 하동열(河東烈)이란금년삼세된소아가 무참히도 소사되엿다그런데 그날밤그의 어머니와 누이

尹又成氏美擧

【晉州】 진주군나동면 두산리(晉州郡奈洞面斗山里) 윤또성(尹又成)씨는 자기도 소작(小作)을하며 여유잇게 지내지못하는터인데도 불구하고 동리극빈자 칠십여호의 제일기 호별세(戶別稅)삼십여원을 대납하엿스므로그동리에서는 칭송이놉다한다

地方人事

▲鄭鳳岐氏(義州金融組合長)新任人事次本報義州支局來訪
▲樂信旭氏(私立義州幼稚園長)新任人事次 同上
▲盧田正洪氏(江原道內務部長)新任人事次 本報春川支局來訪
▲李房哲氏(産業技手)尙州郡榮轉人事次本報尙州支局來訪

長篇小說 어머니 【100】

李箕永 作 鄭玄雄 畫

第二、母性篇

六、부인향상회 (二)

정각보다、거의 한시나、지저서 회의는 열리엿다。 강단위로는회장이하의 직원이 느러안고、그 미트로잇는 학생들의 책상에는 일반회원이 둘러안젓다。 중년이 넘을락말락한 회장은 뚱뚱한 몸집위로 길둥그런 얼굴이 역시부대한데다가 금으로 ─ 망우리불한 운동테 안경을 코허리에 넌지시언젓다。

서기격 간사들을보든 여선생은 몸집이 긴얄핀 조고만여자로서 회장과는 조흔대조(對照)를 보이고안젓고 그여프로 고문격(顧問格)으로 끼여안진남선생은 뭇여자들에 오직 자기혼저 남자를 대표하고 잇다는것처럼、유달리는 이채를 띄우고잇섯다。

여선생이 회원의 명부를 끄내노코 하나씩 점명(點名)을하는데 어떤사람은 자기의 이름을 불러도 넉슬일코 안저서 대답을 하지안엇다。 그럴라면 신여성들은 한편쪽에서 킬킬거리고 우스며 엄빠진 그사람의뒤통수에 손가락질을하고 숭을보앗다。

실로만흔 사람들이 한자리에 모혀 안지면 별별사람이 다만흔것이지마는、교양이업고 훈련밧지못한 부녀자들에게는 눈에거슬리는일이 더욱만헛다。

가튼 모임이라도 교회에서는 어떠한 통일된 기분이 외좌석을 지배하고 통제한다。그것은 교회는 남자들이 주장도하고、기도와 찬미등의 교회형식이따로잇서서 그런 엄숙한 분위기를 비저내기도하겟지만 그러나 어느모임이라도 그모임이 가지는 독특한성질이 잇슬것이만큼 따러서 그좌석의 독특한 기분을 가질수잇슬것인데 이좌석은 그것이 전혀업다는것은 아직 이회의회원들은 회석의 성질도 모르고 제각기 개인적기분에 들떠서오한지중에 불과한 그들의 무식하고 훈련업서 그러타는 조대라는것을 한눈에 직각할수잇게 하엿다。 인숙은 그들의 웃구난방으로 떠드는 소리와、저훈저 장난치하고、무지한 구식부인들 로롱섞으로 흥쳐보며 회석의 위신을 상하게하는、소위신녀성들의 참새떼가 더한층알미워 보인다。

인숙이가 이러할적에야 국회는 더말할것도 업섯다。그는온연중 자기도 구식녀자라는 자격지심에서 경박한 그들의 신녀성을 실혓다。

점명이 끗나자 회장은 통통한 몸짓을 이르켜 세우고서서 안경미트로 좌중을 둘러보며잠깐 머리를 숙인뒤에 두손끗을 마주잡고는 그의 두꺼운 입술을 간신히 여는것처럼─ 몸집에 비해서는 마치 송곳곳가티 뱃족한 목소리를 끄내엇다 인숙은 그의 목소리를듯고 놀래엿다。

회장의 목소리가 떠러지자 아까 그참새떼들은 머리를 책상우에 처박고 또어개를 닥거리며 웃는다。

『저런 비러먹을년들!』

하고 숙히는 그들에게로 시선을 노리며 입속으로 부르지젓다。

『에─ 요전번 모임에서 광고한바와가티 오늘은 우리가 가정경제에 대해서 어떠케하면 우리의 생활을 좀더 향상식힐수잇슬까하는 그방법을 연구해가지고와서 여러분어 제각금 조흔의견을 말씀하시기로 하엿습니다。

물론 언뜻생각하면 우리가튼 가정에 드러안진 녀자가 주제넘게 경제란 다무엇이냐? 그저 바갓주인이 버러다주는대로 옷과밥을 지여주고 자식이나 나주고、그대신 한볼통이를 어더먹으면 구만이지─ 측다시 말하면、부인네는 집안에서 살림사리나하면고만이라 하겟지만─ 그것은 결코 그러치안습니다。우리 동양여자! 그중에도 우리조선여자들이、더욱 미개한 생활을 하는것은 무슨까닭입니까?』

회장은 차차흥분되여소리로、칼날가튼 말끗을 찌른다 그는 별안간 울근편주먹을 、놉피드러서、아페 노힌테─블을 탕! 하고 한번 첫다。

그바람에 좌석은 일시에 움찔해젓다。

『물론 그런까닭은 여러가지 원인이 만타고 하겟지만 나는 그중에도 제일큰 원인은 우리부인네들이 너무나 무기력한 재래의 소극적 관념으로 그런 케케묵은 인습에 저진 생활을 하기때문에、온놀날 문명시대에 잇서서도 오히려우매한 생활을 하지안는가 생각합니다。 사람은 남녀가일반이라면 아니 여자야 말로 인간을 생산하는 모성(母性)이 아닙니까? 영웅호걸도여자의 모태를 통과해야 나올수잇고 성현군자도 여자가 아니고서는 태여날수가 업는여자는 그와가티 거룩한 모성(母性)이 아닙닛까? 그러타면 이러한여자가 어찌해서 하대를 바드며 노예와가튼 생활을 해야 올흘까요? 그것은 물론 남자본위의 사리에서 생기는 횡포도잇겟지만 여자자신이너무나 자포자기해서 항상심이 부족하기때문에 상당에 올지안는 아해를 누가젓을 주랴는 세음으로 남자들도 여자를 그대로 구속해두랴는것이올시다。그것은 우선 여기 안진 김선생에게 무러보십시요! 그러니 비단경제뿐아니라 가정생활에 대한 불안이 잇거든 여러분은 탄연시 터러노코이자리에서 원만히 연구해보시기를 바랍니다。』

말을마치자 청중은 긴장한빗을 띄우고 장내는 숙연하엿다

뼈마디가쑤시고 앞은 신경통류ー마지스에

압품을곳게이게함……

만성고질이되야 늘 근육심부와관절이 쑤시고 생기며 절니고압픈 神經痛 류─마지스 關節炎의疼痛에는 사로메지─루를 압픈곳피부에 발느시면 그렇케심하든고통이 곳개이게되며 밤잠을 잘주무시게만듭니다

부은곳 쎄인곳에……

피부表面에 아무 고장도업시 筋肉深部가붓고 쑤시고 고통을주는곳과 運動競技 혹은쎙지낙상으로 멍이들거나 쎄인곳에발느시면 피부를통하야 深部에 퍼저들어가서 皮下筋肉과血管에吸收되어서 병근원을다스리며 炎症과鬱血을삭게하고 부은곳을개이게하며 고통이쌀니사라집니다

피곤함을회복식힘……

運動競技 職務過勞 또는먼길을걸어서생긴 근육과관절의疼痛。炎症 疲勞에는 환부에溫感을주며 鬱血을삭게하고 부은곳과 疼痛과 疲勞가一掃되야원기잇게 몸을회복식혀줌니다

家庭應急常備藥……

어느가정에도 한병식준비하시사 頭痛·齒痛…견비증…단쳘니는데…허리와다리압픈데…피부가가려운병에…凍傷의豫防에…목이압플때…빈대⊙벼룩에물닌데 또는방지에사용하시면 속처됨으로 한시도잇지못할약임니다

다만피부에발느시면 곳낫습니다 압품이심할때는발느신우에 찜질을하시면濕布의代用이됨니다

サロメチール
사로메지─루

五十錢 一圓 二圓五十錢 全道藥房에서販賣함

압은곳에발느면곳낫는다

サロメチール
사로메지─루

發賣元 東京市日本橋區本町 株式會社 田邊元三郎商店

S-K-53